



STRIKKEOPSKRIFT

Homestead

Sweater

Design: Knitsbykeyknits | Hobbii Design

MATERIALER

6 (7, 7, 7) [8, 8, 9, 10, 10] nøgler Divina, fv. 03

Rundpind, 4,5 mm, 40 cm og 80 cm

Rundpind 5,5 mm, 40 cm og 80 cm

Alternativt kan strømpepinde eller Magic Loop benyttes

Snoningspind

Maskemarkører

GARNKVALITET

 **Divina**, Hobbii

65% Alpaka, 28% Polyamid, 7% Merinould

50g = 150 m

STRIKKEFASTHED

17 m x 28 pinde = 10 x 10 cm i glatstrik på pind 5,5 mm

HASHTAGS TIL SOCIALE MEDIER

#hobbiidesign #hobbiihomestead

#hobbiinaturalbeauty

STØRRELSE

XS (S, M, L) [XL, 2XL, 3XL, 4XL, 5XL]

MÅL

Sweaterens overvidde: 96,5 (101, 105,5, 114) [124, 128, 137, 147, 160] cm

Fuld længde fra halsudskæring til

nederste ribkant: 46 (51, 53, 53) [53, 53, 56, 61, 61] cm

OPSKRIFTSINFORMATION

Hold dig lun og veltilpas med dette store, smukke kram af en sweater, designet med generationers slid for øje. Et udtryk der inkluderer en blød, høj krave, et unikt hul- og snoningsstykke og gennemgående perlestriik. Designet til at være oversized, ligesom den kærlighed, der lægges i den!

Homestead-sweateren strikkes nedefra og op på rundpind indtil opdelingen til ærmegab. For- og bagstykke samles ved skulderen med sammenstrikning (med 3 pinde). Ærmerne er strikket indefra og ud til ærmeribben.

Teknikkerne, der er brugt i opskriften, omfatter almindelig glatstrik på bagstykket, ribkant på krave og ærmer, perlestriik på ærmer og forstykke hvor der desuden også strikkes snoninger og hulmønstre.

Opskriften indeholder billeder, diagrammer og skriftlige instruktioner til vejledning.

KØB GARNET HER

<https://shop.hobbii.dk/homestead-sweater>

SPØRGSMÅL

Har du spørgsmål til opskriften, er du velkommen til at skrive til kundeservice@hobbii.dk

Oplys opskriftens navn og nummer.

Rigtig god fornøjelse!

Opskrift



FORKORTELSER

Arb = arbejdet

Dr r = drejet ret

Dr vr = drejet vrang

Fm = flyt markør

Forb-2-r-sm = Tag 1 m løs af som vr 2 gange, løft den anden m tilbage på VP ved at stikke spidsen af VP i m fra højre mod venstre så m snoes, løft første m tilbage på VP og strik 2-r-sm

Forb-2-vr-sm = Tag 1 m løs af som dr vr, løft dernæst masken tilbage på VP, strik 2-vr-sm

Forb-Ssp = Tag 1 m løs af som r, tag 1 m løs af som dr vr, løft dem dernæst tilbage på VP og strik de 2 m dr vr sm

Gent = gentag

HP = højre pind

La = løs af

LMO = løft den løse maske over

M = maske(r)

mm = maskemarkør

Omg = omgang(e)

Pm = placér markør

R = ret

RS = retside(n)

Skp = slip, knit, pass: Tag 1 m løs af som r, strik 1 ret og træk den løse m over den strikkede (1 m taget ind)

So = slå om, arbejdsgarnet slås om pinden

SP = snoningspind

Ssk = slip, slip, knit: Tag 2 m løs af som r - en ad gangen, løft dernæst m tilbage på VP og strik de 2 m dr r sm

Ssp = slip, slip, purl: Tag 2 m løs af som r, løft dernæst m tilbage på VP og strik de 2 m dr vr sm

VP = venstre pind

Vr = vrang

VS = vrangside(n)

2-r-sm = 2 ret sammen

2-vr-sm = 2 vrang sammen

2/3HS = 2/3 højre snoning: Løft 3 m over på en SP som holdes bag arb, strik 2 r, strik de 3 m fra SP r

2/3VS = 2/3 venstre snoning: Løft 2 m over på en SP som holdes foran arb, strik 3 r, strik de 2 m fra SP r

INFO OG TIPS

Homestead sweateren strikkes rundt fra den nederste rib til ærmegabene. Efter opdelingen til ærmegab strikkes for- og bagstykket hver for sig, frem og tilbage og samles ved skuldrene. Den ribstrikkede høje krave tilføjes derefter ved at samle masker op og strikke videre i disse rundt langs halsudskæringen. Til sidst strikkes ærmerne ved at samle masker op langs ærmegabene. Ærmerne strikkes rundt i perlestrikk med ribkant.

KROP

Nederste ribkant

Med den tynde rundpind, 80 cm lang, og med Almindeligt Krydsopslag, slå 168 (176, 184, 200) [216, 224, 240, 256, 280] m op. Pm som markerer omg start, saml arb for at strikke rundt, idet du er påpasselig med ikke at sno det.

Strik 1 x 1 rib på følgende måde:

Alle omg: *(1 r, 1 vr), Gent fra * omg ud.

Fortsæt indtil den nederste ribkant måler 7,5 cm.

KROP FORTSAT, SKRIFTLIGE INSTRUKTIONER (FOR INSTRUKTIONER TIL STRIKKEDIAGRAM, SE LÆNGERE NEDE).

Skift til den tykkere pind, 80 cm lang, og strik de følgende omg.

Start-Omg: (1 vr, 1 r) x 4 (5, 6, 8) [10, 11, 13, 15, 18], Pm, 1 vr, 1 dr r, 1 r, 1 dr r, 2 vr, 10 r, 2 vr, 1 dr r, 1 r, (1 dr r, 1 vr) x 6, 1 dr r, 2 vr, 1 dr r, (1 vr, 1 dr r) x 6, 1 r, 1 dr r, 2 vr, 10 r, 2 vr, 1 dr r, 1 r, 1 dr r, 1 vr, Pm, (1 r, 1 vr) x 4 (5, 6, 8) [10, 11, 13, 15, 18], Pm, Strik r over bagstykket omg ud.

84 (88, 92, 100) [108, 112, 120, 128, 140] m på bagstykket samt på forstykket.

Omg 1: *(1 r, 1 vr), Gent fra * til første mm, Fm, (1 vr, 1 dr r) x 2, 2 vr, 10 r, 2 vr, (1 dr r, 1 vr) x 4, 1 dr r, Forb-2-r-sm, (1 vr, 1 dr r) x 2, So, 2 vr, So, (1 dr r, 1 vr) x 2, Skp, (1 dr r, 1 vr) x 4, 1 dr r, 2 vr, 10 r, 2 vr, (1 dr r, 1 vr) x 2, Fm, *(1 vr, 1 r), Gent fra * til mm, Fm, Strik r omg ud.

Omg 2: *(1 r, 1 vr), Gent fra * til første mm, Fm, 1 vr, 1 dr r, 1 r, 1 dr r, 2 vr, 10 r, 2 vr, 1 dr r, 1 r, (1 dr r, 1 vr) x 3, (1 dr r) x 2, (1 vr, 1 dr r) x 2, 1 r, 2 vr, 1 r, (1 dr r, 1 vr) x 2, (1 dr r) x 2, (1 vr, 1 dr r) x 3, 1 r, 1 dr r, 2 vr, 10 r, 2 vr, 1 dr r, 1 r, 1 dr r, 1 vr, Fm, *(1 vr, 1 r), Gent fra * til mm, Fm, Strik r omg ud.

Omg 3: *(1 vr, 1 r), Gent fra * til første mm, Fm, (1 vr, 1 dr r) x 2, 2 vr, 10 r, 2 vr, (1 dr r, 1 vr) x 4, Forb-2-r-sm, (1 vr, 1 dr r) x 2, So, 1 dr r, 2 vr, 1 dr r, So, (1 dr r, 1 vr) x 2, Skp, (1 vr, 1 dr r) x 4, 2 vr, 10 r, 2 vr, (1 dr r, 1 vr) x 2, Fm, *(1 r, 1 vr), Gent fra * til mm, Fm, Strik r omg ud.

Omg 4: *(1 vr, 1 r), Gent fra * til første mm, Fm, 1 vr, 1 dr r, 1 r, 1 dr r, 2 vr, 2/3HS, 2/3VS, 2 vr, 1 dr r, 1 r, (1 dr r, 1 vr) x 7, (1 vr, 1 dr r) x 7, 1 r, 1 dr r, 2 vr, 2/3HS, 2/3VS, 2 vr, 1 dr r, 1 r, 1 dr r, 1 vr, Fm, *(1 r, 1 vr), Gent fra * til mm, Fm, Strik r omg ud.

Omg 5: *(1 r, 1 vr), Gent fra * til første mm, Fm, (1 vr, 1 dr r) x 2, 2 vr, 10 r, 2 vr, (1 dr r, 1 vr) x 3, 1 dr r, Forb-2-r-sm, (1 vr, 1 dr r) x 2, So, 1 vr, 1 dr r, 2 vr, 1 dr r, 1 vr, So, (1 dr r, 1 vr) x 2, Skp, (1 dr r,

1 vr) x 3, 1 dr r, 2 vr, 10 r, 2 vr, (1 dr r, 1 vr) x 2, Fm, *(1 vr, 1 r), Gent fra * til mm, Fm, Strik r omg ud.

Omg 6: *(1 r, 1 vr), Gent fra * til første mm, Fm, 1 vr, 1 dr r, 1 r, 1 dr r, 2 vr, 10 r, 2 vr, 1 dr r, 1 r, (1 dr r, 1 vr) x 2, (1 dr r) x 2, (1 vr, 1 dr r) x 2, 1 r, 1 vr, 1 dr r, 2 vr, 1 dr r, 1 vr, 1 r, (1 dr r, 1 vr) x 2, (1 dr r) x 2, (1 vr, 1 dr r) x 2, 1 r, 1 dr r, 2 vr, 10 r, 2 vr, 1 dr r, 1 r, 1 dr r, 1 vr, Fm, *(1 vr, 1 r), Gent fra * til mm, Fm, Strik r omg ud.

Omg 7: *(1 vr, 1 r), Gent fra * til første mm, Fm, (1 vr, 1 dr r) x 2, 2 vr, 10 r, 2 vr, (1 dr r, 1 vr) x 3, Forb-2-r-sm, (1 vr, 1 dr r) x 2, So, (1 dr r, 1 vr) x 2, (1 vr, 1 dr r) x 2, So, (1 dr r, 1 vr) x 2, Skp, (1 vr, 1 dr r) x 3, 2 vr, 10 r, 2 vr, (1 dr r, 1 vr) x 2, Fm, *(1 r, 1 vr), Gent fra * til mm, Fm, Strik r omg ud.

Omg 8: *(1 vr, 1 r), Gent fra * til første mm, Fm, 1 vr, 1 dr r, 1 r, 1 dr r, 2 vr, 10 r, 2 vr, 1 dr r, 1 r, (1 dr r, 1 vr) x 7, (1 vr, 1 dr r) x 7, 1 r, 1 dr r, 2 vr, 10 r, 2 vr, 1 dr r, 1 r, 1 dr r, 1 vr, Fm, *(1 r, 1 vr), Gent fra * til mm, Fm, Strik r omg ud.

Omg 9: *(1 r, 1 vr), Gent fra * til første mm, Fm, (1 vr, 1 dr r) x 2, 2 vr, 10 r, 2 vr, (1 dr r, 1 vr) x 2, 1 dr r, Forb-2-r-sm, (1 vr, 1 dr r) x 2, So, (1 vr, 1 dr r) x 2, 2 vr, (1 dr r, 1 vr) x 2, So, (1 dr r, 1 vr) x 2, Skp, (1 dr r, 1 vr) x 2, 1 dr r, 2 vr, 10 r, 2 vr, (1 dr r, 1 vr) x 2, Fm, *(1 vr, 1 r), Gent fra * til mm, Fm, Strik r omg ud.

Omg 10: *(1 r, 1 vr), Gent fra * til første mm, Fm, 1 vr, 1 dr r, 1 r, 1 dr r, 2 vr, 2/3HS, 2/3VS, 2 vr, 1 dr r, 1 r, 1 dr r, 1 vr, (1 dr r) x 2, (1 vr, 1 dr r) x 2, 1 r, (1 vr, 1 dr r) x 2, 2 vr, (1 dr r, 1 vr) x 2, 1 r, (1 dr r, 1 vr) x 2, (1 dr r) x 2, 1 vr, 1 dr r, 1 r, 1 dr r, 2 vr, 2/3HS, 2/3VS, 2 vr, 1 dr r, 1 r, 1 dr r, 1 vr, Fm, *(1 vr, 1 r), Gent fra * til mm, Fm, Strik r omg ud.

Omg 11: *(1 vr, 1 r), Gent fra * til første mm, Fm, (1 vr, 1 dr r) x 2, 2 vr, 10 r, 2 vr, (1 dr r, 1 vr) x 2, Forb-2-r-sm, (1 vr, 1 dr r) x 2, So, (1 dr r, 1 vr) x 3, (1 vr, 1 dr r) x 3, So, (1 dr r, 1 vr) x 2, Skp, (1 vr, 1 dr r) x 2, 2 vr, 10 r, 2 vr, (1 dr r, 1 vr) x 2, Fm, *(1 r, 1 vr), Gent fra * til mm, Fm, Strik r omg ud.

Omg 12: *(1 vr, 1 r), Gent fra * til første mm, Fm, 1 vr, 1 dr r, 1 r, 1 dr r, 2 vr, 10 r, 2 vr, 1 dr r, 1 r, (1 dr r, 1 vr) x 7, (1 vr, 1 dr r) x 7, 1 r, 1 dr r, 2 vr, 10 r, 2 vr, 1 dr r, 1 r, 1 dr r, 1 vr, Fm, *(1 r, 1 vr), Gent fra * til mm, Fm, Strik r omg ud.

Gent de forrige 12 omg yderligere 3 (4, 4, 4) [4, 4, 4, 5, 5] gange.

Arb måler nu ca. 28 (33, 33, 33) [33, 33, 33, 38, 38) cm. Spring derefter diagraminstruktionerne over og gå videre med opdeling til ærmegab.

KROP, DIAGRAMINSTRUKTIONER BEGYNDER HER.

Skift til den tykkere pind, 80 cm lang og strik den følgende start-omg: (1 vr, 1 r) x 4 (5, 6, 8) [10, 11, 13, 15, 18], Pm, 1 vr, 1 dr r, 1 r, 1 dr r, 2 vr, 10 r, 2 vr, 1 dr r, 1 r, (1 dr r, 1 vr) x 6, 1 dr r, 2 vr, 1 dr r, (1 vr, 1 dr r) x 6, 1 r, 1 dr r, 2 vr, 10 r, 2 vr, 1 dr r, 1 r, 1 dr r, 1 vr, Pm, (1 r, 1 vr) x 4 (5, 6, 8, 10, 11, 13, 15, 18), Pm, Strik r over bagstykket omg ud.

Strik perlestrikk før og efter diagrammet på følgende måde.

Omg 1, 2, 5, 6, 9, 10: (1 r, 1 vr) x 4 (5, 6, 8) [10, 11, 13, 15, 18], strik dernæst den tilhørende pind i diagrammet, Fm, (1 vr, 1 r) x 4 (5, 6, 8) [10, 11, 13, 15, 18], Fm, Strik r over bagstykket omg ud.

Omg 3, 4, 7, 8, 11, 12: (1 vr, 1 r) x 4 (5, 6, 8) [10, 11, 13, 15, 18], strik dernæst den tilhørende pind i diagrammet. Fm, (1 vr, 1 r) x 4 (5, 6, 8) [10, 11, 13, 15, 18], Fm, Strik r over bagstykket omg ud.

Noter til at strikke efter diagrammet:

Diagrammet strikkes fra højre - fra kolonne 1 til 68 - og består af 12 omg.







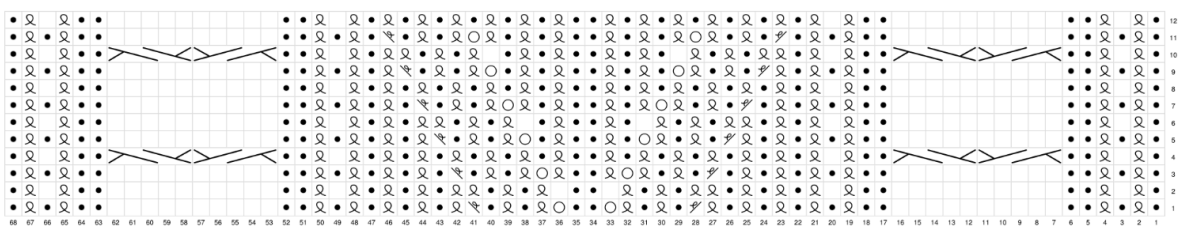

På sweaterens bagstykke strikkes alle m r indtil omg start.

Se afsnittet om forkortelser for mere detaljerede teknikker anført i diagramforklaringen.

FORSTYKKE - DIAGRAMINSTRUKTIONER, STRIKKET RUNDT.

(se også diagrammet til sidst i opskriften)



	ret
	vrang
	RS: Drejet ret
	Slå om
	$\frac{2}{3}$ højre snoning: sæt 3 m på SP og hold bag arb. 2 r, 3 r fra SP.
	$\frac{2}{3}$ venstre snoning: sæt 2 m på SP og hold foran arb. 3 r, 2 r fra SP.
	(1 m La som vrang) to gange. Løft anden m tilbage på VP ved at stikke spidsen af VP i m fra højre mod venstre så m snoes, løft første m tilbage på VP og strik 2-r-sm
	1 m La som vrang, 1 r, LMO

STRIK ALLE 12 OMG AF DIAGRAMMET I ALT 4 (5, 5, 5) [5, 5, 5, 6, 6] GANGE.

Når alle gentagelser er strikket, måler arb ca. 28 (33, 33, 33) [33, 33, 33, 38, 38] cm. Gå dernæst videre til opdeling til ærmegab.

OPDELING TIL ÆRMEGAB

Start med 168 (176, 184, 200) [216, 224, 240, 256, 280] m.

* (1 r, 1 vr), Gent fra * til første mm, Fm, (1 vr, 1 dr r) x 2, 2 vr, 10 r, 2 vr, (1 dr r, 1 vr) x 4, 1 dr r, Forb-2-r-sm, (1 vr, 1 dr r) x 2, So, 2 vr, So, (1 dr r, 1 vr) x 2, Skp, (1 dr r, 1 vr) x 4, 1 dr r, 2 vr, 10 r, 2 vr, (1 dr r, 1 vr) x 2, Fm, *(1 vr, 1 r), Gent mønsteret fra * indtil 2 (2, 2, 2) [4, 4, 6, 6, 6] m fra mm i højre side, luk 4 (4, 4, 4) [8, 8, 12, 12, 12] m af under højre arm, fjern mm. Strik r over bagstykket indtil 2 (2, 2, 2) [4, 4, 6, 6, 6] m før mm ved omg start, luk 4 (4, 4, 4) [8, 8, 12, 12, 12] m af under venstre arm, fjern mm.

Efter opdelingen til ærmegab har du 160 (168, 176, 192) [200, 208, 216, 232, 256] m tilbage. 80 (84, 88, 96) [100, 104, 108, 116, 128] m på forstykket og på bagstykket. Afslut for-/bagstykke hver for sig, lad m til bagstykket hvile.

FORSTYKKE - SKRIFTLIGE INSTRUKTIONER. (FOR INSTRUKTIONER TIL FORSTYKKETS STRIKKEDIAGRAM, SE LÆNGERE NEDE).

Start med 80 (84, 88, 96) [100, 104, 108, 116, 128] m. Med RS imod dig selv, sæt garnet til og strik de følgende pinde. **Bemærk:** Første pind starter med 1 resterende m på HP fra opdelingen under

armen, tæl denne m som første strikkede m fra pinden og strik den næste m som angivet i instruktionerne til Pind 1.

Pind 1 (RS): *(1 r, 1 vr), Gent fra * til mm, Fm, 1 vr, 1 dr r, 1 r, 1 dr r, 2 vr, 10 r, 2 vr, 1 dr r, 1 r, (1 dr r, 1 vr) x 3, (1 dr r) x 2, (1 vr, 1 dr r) x 2, 1 r, 2 vr, 1 r, (1 dr r, 1 vr) x 2, (1 dr r) x 2, (1 vr, 1 dr r) x 3, 1 r, 1 dr r, 2 vr, 10 r, 2 vr, 1 dr r, 1 r, 1 dr r, 1 vr, Fm, *(1 vr, 1 r), Gent fra * pinden ud. Vend.

Pind 2 (VS): *(1 r, 1 vr), Gent fra * til mm, Fm, (1 r, 1 dr vr) x 2, 2 r, 10 vr, 2 r, (1 dr vr, 1 r) x 4, Forb-Ssp, (1 r, 1 dr vr) x 2, So, 1 dr vr, 2 r, 1 dr vr, So, (1 dr vr, 1 r) x 2, Forb-2-vr-sm, (1 r, 1 dr vr) x 4, 2 r, 10 vr, 2 r, (1 dr vr, 1 r) x 2, Fm, *(1 vr, 1 r), Gent fra * pinden ud. Vend.

Pind 3 (RS): *(1 vr, 1 r), Gent fra * til mm, Fm, 1 vr, 1 dr r, 1 r, 1 dr r, 2 vr, 2/3HS, 2/3VS, 2 vr, 1 dr r, 1 r, (1 dr r, 1 vr) x 6, 1 dr r, 2 vr, (1 dr r, 1 vr) x 6, 1 dr r, 1 r, 1 dr r, 2 vr, 2/3HS, 2/3VS, 2 vr, 1 dr r, 1 r, 1 dr r, 1 vr, Fm, *(1 r, 1 vr), Gent fra * pinden ud. Vend.

Pind 4 (VS): *(1 vr, 1 r), Gent fra * til mm, Fm, (1 r, 1 dr vr) x 2, 2 r, 10 vr, 2 r, (1 dr vr, 1 r) x 3, 1 dr vr, Forb-Ssp, (1 r, 1 dr vr) x 2, So, 1 r, 1 dr vr, 2 r, 1 dr vr, 1 r, So, (1 dr vr, 1 r) x 2, Forb-2-vr-sm, (1 dr vr, 1 r) x 3, 1 dr vr, 2 r, 10 vr, 2 r, (1 dr vr, 1 r) x 2, Fm, *(1 r, 1 vr), Gent fra * pinden ud. Vend.

Pind 5 (RS): *(1 r, 1 vr), Gent fra * til mm, Fm, 1 vr, 1 dr r, 1 r, 1 dr r, 2 vr, 10 r, 2 vr, 1 dr r, 1 r, (1 dr r, 1 vr) x 2, (1 dr r) x 2, (1 vr, 1 dr r) x 2, 1 r, 1 vr, 1 dr r, 2 vr, 1 dr r, 1 vr, 1 r, (1 dr r, 1 vr) x 2, (1 dr r) x 2, (1 vr, 1 dr r) x 2, 1 r, 1 dr r, 2 vr, 10 r, 2 vr, 1 dr r, 1 r, 1 dr r, 1 vr, Fm, *(1 vr, 1 r), Gent fra * pinden ud. Vend.

Pind 6 (VS): *(1 r, 1 vr), Gent fra * til mm, Fm, (1 r, 1 dr vr) x 2, 2 r, 10 vr, 2 r, (1 dr vr, 1 r) x 3, Forb-Ssp, (1 r, 1 dr vr) x 2, So, 1 dr vr, 1 r, 1 dr vr, 2 r, 1 dr vr, 1 r, 1 dr vr, So, (1 dr vr, 1 r) x 2, Forb-2-vr-sm, (1 r, 1 dr vr) x 3, 2 r, 10 vr, 2 r, (1 dr vr, 1 r) x 2, Fm, *(1 vr, 1 r), Gent fra * pinden ud. Vend.

Pind 7 (RS): *(1 vr, 1 r), Gent fra * til mm, Fm, 1 vr, 1 dr r, 1 r, 1 dr r, 2 vr, 10 r, 2 vr, 1 dr r, 1 r, (1 dr r, 1 vr) x 6, 1 dr r, 2 vr, (1 dr r, 1 vr) x 6, 1 dr r, 1 r, 1 dr r, 2 vr, 10 r, 2 vr, 1 dr r, 1 r, 1 dr r, 1 vr, Fm, *(1 r, 1 vr), Gent fra * pinden ud. Vend.

Pind 8 (VS): *(1 vr, 1 r), Gent fra * til mm, Fm, (1 r, 1 dr vr) x 2, 2 r, 10 vr, 2 r, (1 dr vr, 1 r) x 2, 1 dr vr, Forb-Ssp, (1 r, 1 dr vr) x 2, So, (1 r, 1 dr vr) x 2, 2 r, (1 dr vr, 1 r) x 2, So, (1 dr vr, 1 r) x 2, Forb-2-vr-sm, (1 dr vr, 1 r) x 2, 1 dr vr, 2 r, 10 vr, 2 r, (1 dr vr, 1 r) x 2, Fm, *(1 r, 1 vr), Gent fra * pinden ud. Vend.

Pind 9 (RS): *(1 r, 1 vr), Gent fra * til mm, Fm, 1 vr, 1 dr r, 1 r, 1 dr r, 2 vr, 2/3HS, 2/3VS, 2 vr, 1 dr r, 1 r, 1 dr r, 1 vr, (1 dr r) x 2, (1 vr, 1 dr r) x 2, 1 r, (1 vr, 1 dr r) x 2, 2 vr, (1 dr r, 1 vr) x 2, 1 r, (1 dr r, 1 vr) x 2, (1 dr r) x 2, 1 vr, 1 dr r, 1 r, 1 dr r, 2 vr, 2/3HS, 2/3VS, 2 vr, 1 dr r, 1 r, 1 dr r, 1 vr, Fm, *(1 vr, 1 r), Gent fra * pinden ud. Vend.

Pind 10 (VS): *(1 r, 1 vr), Gent fra * til mm, Fm, (1 r, 1 dr vr) x 2, 2 r, 10 vr, 2 r, (1 dr vr, 1 r) x 2, Forb-Ssp, (1 r, 1 dr vr) x 2, So, (1 dr vr, 1 r) x 2, 1 dr vr, 2 r, (1 dr vr, 1 r) x 2, 1 dr vr, So, (1 dr vr, 1 r)

x 2, Forb-2-vr-sm, (1 r, 1 dr vr) x 2, 2 r, 10 vr, 2 r, (1 dr vr, 1 r) x 2, Fm, *(1 vr, 1 r), Gent fra * pinden ud. Vend.

Pind 11 (RS): *(1 vr, 1 r), Gent fra * til mm, Fm, 1 vr, 1 dr r, 1 r, 1 dr r, 2 vr, 10 r, 2 vr, 1 dr r, 1 r, (1 dr r, 1 vr) x 6, 1 dr r, 2 vr, (1 dr r, 1 vr) x 6, 1 dr r, 1 r, 1 dr r, 2 vr, 10 r, 2 vr, 1 dr r, 1 r, 1 dr r, 1 vr, Fm, *(1 r, 1 vr), Gent fra * pinden ud. Vend.

Pind 12 (VS): *(1 vr, 1 r), Gent fra * til mm, Fm, (1 r, 1 dr vr) x 2, 2 r, 10 vr, 2 r, (1 dr vr, 1 r) x 4, 1 dr vr, Forb-Ssp, (1 r, 1 dr vr) x 2, So, 2 r, So, (1 dr vr, 1 r) x 2, Forb-2-vr-sm, (1 dr vr, 1 r) x 4, 1 dr vr, 2 r, 10 vr, 2 r, (1 dr vr, 1 r) x 2, Fm, *(1 r, 1 vr), Gent fra * pinden ud. Vend.

Alle størrelser: Gent de sidste 12 pinde yderligere 1 (1, 1, 1) [1, 1, 2, 2, 2] gang(e).

Størrelse XS, S, 3XL, 4XL og 5XL: Gå videre til opdeling til hals på næste side.

Størrelse M, L, XL og 2XL: Gent Pind 1 - 6 yderligere 1 gang.

Gå dernæst videre til opdeling til hals på næste side.

Ærmegabet måler ca. 10 (10, 12,75, 12,75) [12,75, 12,75, 15,25, 15,25, 15,25) cm





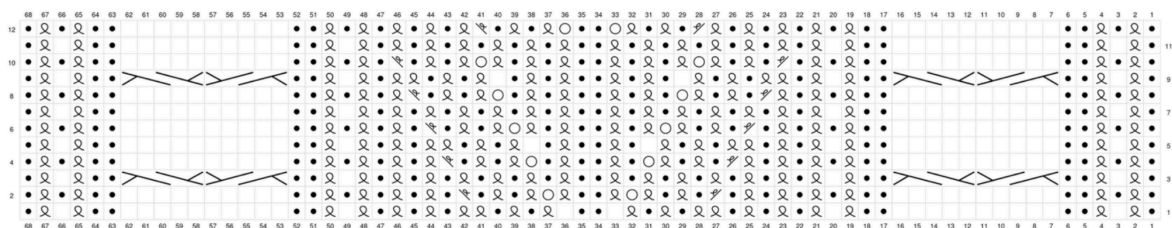

FORSTYKKE - DIAGRAMINSTRUKTIONER, STRIKKES FREM OG TILBAGE

(se også diagrammet til sidst i opskriften)

Start med 80 (84, 88, 96) [100, 104, 108, 116, 128] m. Med RS imod dig selv, sæt garnet til og strik de følgende pinde.

Bemærk: Første pind starter med 1 resterende m på HP fra opdelingen under armen, tæl denne m som første strikkede m fra pinden og strik den næste m som angivet i instruktionerne til Pind 1.

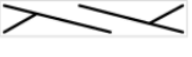

	RS: Ret VS: Vrang
	RS: Vrang VS: Ret
	RS: Drejet ret VS: Drejet vrang
	Slå om
	2/3 højre snoning: sæt 3 m på SP og hold bag arb. 2 r, 3 r fra SP.
	2/3 venstre snoning: sæt 2 m på SP og hold foran arb. 3 r, 2 r fra SP.
	RS: (1 m La som vrang) to gange. Løft anden m tilbage på VP ved at stikke spidsen af VP i m fra højre mod venstre så m snoes, løft første m tilbage på VP og strik 2-r-sm VS: 1 m La som drejet vrang, løft m tilbage på VP, 2-vr-sm
	RS: 1 m La som vrang, 1 r, LMO VS: 1 m La som ret, 1 m La som drejet vrang, løft begge m tilbage på VP og strik de 2 m dr vr sm

Alle størrelser: Strik diagrammets pinde i alt 2 (2, 2, 2) [2, 2, 3, 3, 3] gange.

Størrelse M, L, XL og 2XL: Gent pind 1 - 6 yderligere en gang. Gå dernæst videre til opdeling til hals.

Størrelse XS, S, 3XL, 4XL og 5XL: Gå videre til opdeling til hals.

Ærmegabet måler ca. 10 (10, 12,75, 12,75) [12,75, 12,75, 15,25, 15,25, 15,25) cm .

Alt resterende arbejde udføres herfra ved hjælp af skriftlige instruktioner.

OPDELING TIL HALS

Start med 80 (84, 88, 96) [100, 104, 108, 116, 128] m.

Vend arb med RS mod dig selv: Strik ifølge perlestrikmønsteret indtil mm, Fm, 1 vr, 1 dr r, 1 r, 1 dr r, 2 vr, 10 r, 2 vr, 1 dr r, 1 r, (1 dr r, 1 vr) x 2. Strik 20 r henover midten, sæt de 20 netop strikkede m til hvile til halsudskæringen. (1 vr, 1 dr r) x 2, 1 r, 1 dr r, 2 vr, 10 r, 2 vr, 1 dr r, 1 r, 1 dr r, 1 vr, Fm, strik ifølge perlestrikmønsteret pinden ud.

30 (32, 34, 38) [40, 42, 44, 48, 54] m resterer til hver skulder. Lad venstre skuldres m hvile på et stykke restegarn eller maskeholder - de skal strikkes efterfølgende. Strik skuldrene og halsudskæringen hver for sig herfra.

HØJRE SKULDER OG HALSUDSKÆRING

Start med 30 (32, 34, 38) [40, 42, 44, 48, 54] m og VS imod dig selv. Strik de følgende pinde frem og tilbage ifølge mønsteret og luk 1 m af på hver RS pind langs halskanten 3 (4, 4, 4) [5, 5, 5, 6, 6] gange i alt. 27 (28, 30, 34) [35, 37, 39, 42, 48] m tilbage efter disse m er lukke af.

Pind 1 (VS): Strik ifølge mønsteret indtil mm, Fm, (1 r, 1 dr vr) x 2, 2 r, 10 vr, 2 r, (1 dr vr, 1 r) x 3. Vend.

Pind 2 (RS): Luk 1 m af, 1 vr, 1 dr r, 1 r, 1 dr r, 2 vr, 2/3HS, 2/3VS, 2 vr, 1 dr r, 1 r, 1 dr r, 1 vr, Fm, strik ifølge mønsteret pinden ud. Vend. 29 (31, 33, 37) [39, 41, 43, 47, 53] m tilbage.

Pind 3 (VS): Strik ifølge mønsteret indtil mm, Fm, (1 r, 1 dr vr) x 2, 2 r, 10 vr, 2 r, (1 dr vr, 1 r) x 2, 1 dr vr. Vend.

Pind 4 (RS): Luk 1 m af, 1 dr r, 1 r, 1 dr r, 2 vr, 10 r, 2 vr, 1 dr r, 1 r, 1 dr r, 1 vr, Fm, strik ifølge mønsteret pinden ud. Vend. 28 (30, 32, 36) [38, 40, 42, 46, 52] m tilbage.

Pind 5 (VS): Strik ifølge mønsteret indtil mm, Fm, (1 r, 1 dr vr) x 2, 2 r, 10 vr, 2 r, (1 dr vr, 1 r) x 2. Vend.

Pind 6 (RS): Luk 1 m af, 1 r, 1 dr r, 2 vr, 10 r, 2 vr, 1 dr r, 1 r, 1 dr r, 1 vr, Fm, strik ifølge mønsteret pinden ud. Vend. 27 (29, 31, 35) [37, 39, 41, 45, 51] m tilbage. (Gælder str. XS, alle aflukninger er færdige, gå videre til næste del).

Pind 7 (VS): Strik ifølge mønsteret indtil mm, Fm, (1 r, 1 dr vr) x 2, 2 r, 10 vr, 2 r, 1 dr vr, 1 r, 1 dr vr. Vend.

Pind 8 (RS): Luk 1 m af, 1 dr r, 2 vr, 2/3HS, 2/3VS, 2 vr, 1 dr r, 1 r, 1 dr r, 1 vr, Fm, strik ifølge mønsteret pinden ud. Vend. 27 (28, 30, 34) [36, 38, 40, 44, 50] m tilbage. (Gælder str. S, M, og L, alle aflukninger er færdige, gå videre til næste del).

Pind 9 (VS): Strik ifølge mønsteret indtil mm, Fm, (1 r, 1 dr vr) x 2, 2 r, 10 vr, 2 r, 1 dr vr, 1 r. Vend.

Pind 10 (RS): Luk 1 m af, 2 vr, 10 r, 2 vr, 1 dr r, 1 r, 1 dr r, 1 vr, Fm, strik ifølge mønsteret pinden ud. Vend. 27 (28, 30, 34) [35, 37, 39, 43, 49] m tilbage. (Gælder str. XL, 2XL og 3XL, alle aflukninger er færdige, gå videre til næste del).

Pind 11 (VS): Strik ifølge mønsteret indtil mm, Fm, (1 r, 1 dr vr) x 2, 2 r, 10 vr, 2 r, 1 dr vr. Vend.

Pind 12 (RS): Luk 1 m af, 1 vr, 10 r, 2 vr, 1 dr r, 1 r, 1 dr r, 1 vr, Fm, strik ifølge mønsteret pinden ud. Vend. 27 (28, 30, 34) [35, 37, 39, 42, 48] m tilbage. (Gælder str. 4XL og 5XL, alle aflukninger er færdige, gå videre til næste del).

HØJRE SKULDER FORTSÆTTER HER, NÅR DU HAR AFLUKKET DET ANTAL MASKER, DER GÆLDER FOR DIN STØRRELSE

Start med 27 (28, 30, 34) [35, 37, 39, 42, 48] m. Strik de følgende 6 pinde indtil ærmegabet måler ca. 19 (20, 20, 21) [22, 23, 24, 24, 25] cm, idet du slutter med en VS-pind.

Gælder str. XS, 4XL og 5XL start på Pind 1.

Gælder str. S, M, og L start på Pind 3.

Gælder str. XL, 2XL og 3XL start på Pind 5.

Pind 1 (VS) og alle VS pinde: Strik ifølge mønsteret indtil mm, Fm, (1 r, 1 dr vr) x 2, 2 r, 10 vr, 2 r, 1 (1, 1, 1) [1, 1, 1, 0, 0] x 1 dr vr, 1 (1, 1, 1) [1, 0, 0, 0, 0] r, 1 (0, 0, 0) [0, 0, 0, 0, 0] x 1 dr vr. Vend

Pind 2 (RS): 1 (0, 0, 0) [0, 0, 0, 0, 0] x 1 dr r, 1 (1, 1, 1) [1, 0, 0, 0, 0] r, 1 (1, 1, 1) [1, 1, 1, 0, 0] x 1 dr r, 2 vr, 2/3HS, 2/3VS, 2 vr, 1 dr r, 1 r, 1 dr r, 1 vr, Fm, strik ifølge mønsteret pinden ud. Vend.

Pind 4 og 6 (RS): 1 (0, 0, 0) [0, 0, 0, 0, 0] x 1 dr r, 1 (1, 1, 1) [1, 0, 0, 0, 0] r, 1 (1, 1, 1) [1, 1, 1, 0, 0] x 1 dr r, 2 vr, 10 r, 2 vr, 1 dr r, 1 r, 1 dr r, 1 vr, Fm, strik ifølge mønsteret pinden ud. Vend.
Lad 27 (28, 30, 34) [35, 37, 39, 42, 48] m hvile på en maskeholder/restegarn indtil de skal strikkes.

VENSTRE SKULDER

Start med 30 (32, 34, 38) [40, 42, 44, 48, 54] m og VS imod dig selv, sæt garnet til ved halsudskæringen. Strik de følgende pinde frem og tilbage ifølge mønsteret og luk 1 m af langs halsudskæringen på hver VS pind 3 (4, 4, 4) [5, 5, 5, 6, 6] gange i alt. 27 (28, 30, 34) [35, 37, 39, 42, 48] m tilbage alle aflukninger er færdige. Når aflukningerne er færdige, går du videre til næste del.

Pind 1 (VS): Luk 1 m af, (1 r, 1 dr vr) x 2, 2 r, 10 vr, 2 r, (1 dr vr, 1 r) x 2, Fm, strik ifølge mønsteret pinden ud. Vend. 29 (31, 33, 37) [39, 41, 43, 47, 53] m tilbage.

Pind 2 (RS): Strik ifølge mønsteret indtil mm, Fm, 1 vr, 1 dr r, 1 r, 1 dr r, 2 vr, 2/3HS, 2/3VS, 2 vr, 1 dr r, 1 r, 1 dr r, 1 vr, 1 dr r. Vend.

Pind 3 (VS): Luk 1 m af, 1 dr vr, 1 r, 1 dr vr, 2 r, 10 vr, 2 r, (1 dr vr, 1 r) x 2, Fm, strik ifølge mønsteret pinden ud. Vend. 28 (30, 32, 36) [38, 40, 42, 46, 52] m tilbage.

Pind 4 (RS): Strik ifølge mønsteret indtil mm, Fm, 1 vr, 1 dr r, 1 r, 1 dr r, 2 vr, 10 r, 2 vr, 1 dr r, 1 r, 1 dr r, 1 vr. Vend.

Pind 5 (VS): Luk 1 m af, 1 r, 1 dr vr, 2 r, 10 vr, 2 r, (1 dr vr, 1 r) x 2, Fm, strik ifølge mønsteret pinden ud. Vend. 27 (29, 31, 35) [37, 39, 41, 45, 51] m tilbage. (Gælder str. XS, alle aflukninger er færdige, gå videre til næste del).

Pind 6 (RS): Strik ifølge mønsteret indtil mm, Fm, 1 vr, 1 dr r, 1 r, 1 dr r, 2 vr, 10 r, 2 vr, 1 dr r, 1 r, 1 dr r. Vend.

Pind 7 (VS): Luk 1 m af, 1 dr vr, 2 r, 10 vr, 2 r, (1 dr vr, 1 r) x 2, Fm, strik ifølge mønsteret pinden ud. Vend. 27 (28, 30, 34) [36, 38, 40, 44, 50] m tilbage. (Gælder str. S, M, og L, alle aflukninger er færdige, gå videre til næste del).

Pind 8 (RS): Strik ifølge mønsteret indtil mm, Fm, 1 vr, 1 dr r, 1 r, 1 dr r, 2 vr, 2/3HS, 2/3VS, 2 vr, 1 dr r, 1 r. Vend.

Pind 9 (VS): Luk 1 m af, 2 r, 10 vr, 2 r, (1 dr vr, 1 r) x 2, Fm, strik ifølge mønsteret pinden ud. Vend. 27 (28, 30, 34) [35, 37, 39, 43, 49] m tilbage. (Gælder str. XL, 2XL og 3XL, alle aflukninger er færdige, gå videre til næste del).

Pind 10 (RS): Strik ifølge mønsteret indtil mm, Fm, 1 vr, 1 dr r, 1 r, 1 dr r, 2 vr, 10 r, 2 vr, 1 dr r. Vend.

Pind 11 (VS): Luk 1 m af, 1 r, 10 vr, 2 r, (1 dr vr, 1 r) x 2, Fm, strik ifølge mønsteret pinden ud. Vend. 27 (28, 30, 34) [35, 37, 39, 42, 48] m tilbage. (Gælder str. 4XL og 5XL, alle aflukninger er færdige, gå videre til næste del).

VENSTRE SKULDER FORTSÆTTER HER, NÅR DU HAR AFLUKKET DET ANTAL MASKER, DER GÆLDER FOR DIN STØRRELSE

Start med 27 (28, 30, 34) [35, 37, 39, 42, 48] m, strik de følgende 6 pinde indtil ærmegabet måler ca. 19 (20, 20, 21) [22, 23, 24, 24, 25] cm.

Gælder str. XS, 4XL og 5XL start på Pind 6.

Gælder str. S, M, og L start på Pind 2.

Gælder str. XL og 2XL start på Pind 4.

Pind 1 (VS) og alle VS pinde: 1 (0, 0, 0) [0, 0, 0, 0, 0] x 1 dr vr, 1 (1, 1, 1) [1, 0, 0, 0, 0] r, 1 (1, 1, 1) [1, 1, 1, 0, 0] x 1 dr vr, 2 r, 10 vr, 2 r, (1 dr vr, 1 r) x 2, Fm, strik ifølge mønsteret pinden ud. Vend.

Pind 2 (RS): Strik ifølge mønsteret indtil mm, Fm, 1 vr, 1 dr r, 1 r, 1 dr r, 2 vr, 2/3HS, 2/3VS, 2 vr, 1 (1, 1, 1) [1, 1, 1, 0, 0] x 1 dr r, 1 (1, 1, 1) [1, 0, 0, 0, 0] r, 1 (0, 0, 0) [0, 0, 0, 0, 0] x 1 dr r. Vend.

Pind 4 og 6 (RS): Strik ifølge mønsteret indtil mm, Fm, 1 vr, 1 dr r, 1 r, 1 dr r, 2 vr, 10 r, 2 vr, 1 (1, 1, 1) [1, 1, 1, 0, 0] x 1 dr r, 1 (1, 1, 1) [1, 0, 0, 0, 0] r, 1 (0, 0, 0) [0, 0, 0, 0, 0] x 1 dr r. Vend. Lad 27 (28, 30, 34) [35, 37, 39, 42, 48] m hvile på en maskeholder/restegarn indtil de skal strikkes. Gå dernæst videre med bagstykket.

BAGSTYKKE

Med den tykkere rundpind og med 80 (84, 88, 96) [100, 104, 108, 116, 128] m på pinden, sæt garnet til ved højre skulder med RS imod dig selv og strik glatstrik på følgende måde:

Alle RS pinde: 1 La, Strik r pinden ud. Vend.

Alle VS pinde: 1 La, Strik vr pinden ud. Vend.

Strik frem og tilbage indtil bagstykket måler 19 (20, 20, 21) [22, 23, 24, 24, 25] cm, målt fra de aflukkede m ved ærmegabet, idet du slutter med en VS pind. Gå derefter videre med aflukningen til hals.

AFLUKNING TIL HALS, SKULDEROPDELING

Start med 80 (84, 88, 96) [100, 104, 108, 116, 128] m.

Vend arb med RS mod dig selv: Strik 36 (38, 40, 43) [44, 47, 49, 51, 57] r, strik dernæst 8 (8, 8, 10) [10, 10, 10, 14, 14] m r til halsen, lad de netop strikkede 8 (8, 8, 10) [10, 10, 12, 12, 14, 14] m hvile til halsen, strik r pinden ud. Strik skuldrene hver for sig herfra, idet du starter med den venstre. Lad højre skuldres m hvile indtil de skal strikkes.

VENSTRE SKULDER

Start med 36 (38, 40, 43) [45, 47, 49, 51, 57] m. Strik de følgende 7 pinde idet du samtidig lukker af langs halsen på RS pindene. Når alle aflukninger er færdige, er der 27 (28, 30, 34) [35, 37, 39, 42, 48] m tilbage.

Pind 1 (VS) og alle VS pinde: 1 La, Strik vr pinden ud. Vend.

Pind 2 (RS): Luk 5 (6, 6, 5) [6, 6, 6, 6, 5] m af, Strik r pinden ud. Vend. 31 (32, 34, 38) [39, 41, 43, 46, 52] m tilbage.

Pind 4 (RS): Luk 2 m af, Strik r pinden ud. Vend. 29 (30, 32, 36) [37, 39, 41, 44, 50] m tilbage.

Pind 6 (RS): Luk 2 m af, Strik r pinden ud. Vend. 27 (28, 30, 34) [35, 37, 39, 42, 48] m tilbage.

Pind 7 (VS): 1 La, Strik vr pinden ud. Vend.

Lad venstre skuldres m hvile indtil de skal strikkes igen.

HØJRE SKULDER

Start med 36 (38, 40, 43) [44, 47, 49, 51, 57] m, sæt garnet til langs halskanten på VS. Strik de følgende pinde, idet du samtidig lukker af langs halsen på VS pindene. Når alle aflukninger er færdige, er der 27 (28, 30, 34) [35, 37, 39, 42, 48] m tilbage.

Pind 1 (VS): Luk 5 (6, 6, 5) [5, 6, 6, 6, 5] m af, Strik vr pinden ud. Vend. 31 (32, 34, 38) [39, 41, 43, 46, 52] m tilbage.

Pind 2 (RS) og alle RS-pinde: 1 La, Strik r pinden ud. Vend.

Pind 3 (VS): Luk 2 m af, Strik vr pinden ud. Vend. 29 (30, 32, 36) [37, 39, 41, 44, 50] m tilbage.

Pind 5 (VS): Luk 2 m af, Strik vr pinden ud. Vend. 27 (28, 30, 34) [35, 37, 39, 42, 48] m tilbage.

Pind 7 (VS): Strik alle m vr.

Luk af med en 3-pinds-aflukning for at samle skuldrenes for- og bagside.

SAML SKULDRENS FOR- OG BAGSIDE MED 3-PINDS-AFLUKNING, BEGGE PÅ SAMME MÅDE.

Trin 1 - Med VS udad, hold de 27 (28, 30, 34) [35, 37, 39, 42, 48] m fra skulderens forside mod de hvilende 27 (28, 30, 34) [35, 37, 39, 42, 48] m fra skulderens bagside. Løft de hvilende m tilbage på en pind, sæt garnet til, hvis arbejdsgarnet ikke stadig er forbundet til denne del.

Trin 2 - En tredje pind, af samme eller lignende størrelse, indsættes i den første m på forreste pind som for at strikke r, dernæst i første m på bagerste pind som for at strikke r på samme tid. Du har nu pinden igennem 2 m.

Trin 3 - Slå garnet om pinden og strikk de to m r sammen.

Trin 4 - Strik de næste m på forreste og bagerste pind r sammen på samme måde.

Trin 5 - Du har nu 2 m på den tredje pind (HP). [Luk den første m af](#) ved at løfte den over den anden m, som du ville i en normal aflukning. Hvis den anden pind er i vejen, kan du bruge den bagerste pind til at løfte m over, hvis du synes det er nemmere.

Gent Trin 2 til 5 indtil alle m er lukket af. Strik dernæst halskanten.

HALSKANT

Med den tyndere rundpind, sæt garnet til med RS imod dig selv. Tag 12 (12, 12, 14) [14, 16, 16, 18, 18] m op fra øverst på venstre skulder og nedad, og strik dem r, sæt de hvilende 20 m på en ekstra pind, strik dem alle r, tag 27 (27, 27, 29) [29, 34, 34, 37, 37] m op langs højre skulder og ned ad bagsiden, og strik dem r, sæt de hvilende 8 (8, 8, 10) [10, 10, 10, 14, 14] m på en ekstra pind, strik dem alle r. Tag 15 (15, 15, 15) [15, 18, 18, 19, 19] op langs bagsiden til øverst på venstre skulder, og strik dem r. Pm for at markere omg start. 82 (82, 82, 88) [88, 98, 98, 108 108] m i alt.

Strik halskantens rib rundt på følgende måde:

Alle Omg: *(1 r, 1 vr), Gent fra * omg ud.

Strik til ribben måler 12 cm. Luk af ifølge mønsteret eller med en elastisk aflukning. Gå derefter videre til ærmerne.

ÆRMER (BEGGE STRIKKES PÅ SAMME MÅDE)

Med den korte version af den tykkere rundpind, sæt garnet til med RS imod dig selv. Start midt under armen, tag 32 (32, 32, 34) [35, 37, 37, 38, 40] op indtil skulderen og strik dem r. Tag 32 (32, 32, 34) [35, 37, 37, 38, 40] m op ned langs ærmegabet indtil midt under armen og strik den r. Pm for at markere omg start og strik de følgende omg. 64 (64, 64, 68) [70, 74, 74, 76, 80] m i alt.

Omg 1: Strik alle m vr.

Omg 2: Strik alle m dr r.

Omg 3: *(1 vr, 1 r), Gent fra * omg ud.

Omg 4: Strik alle m dr r.

Omg 5: 2-vr-sm, Strik vr indtil der er 2 m tilbage, Ssp. 2 m taget ind, 62 (62, 62, 66) [68, 72, 72, 74, 78] m tilbage.

Der strikkes perlestrikmønster på resten af ærmet herfra.

Bemærk: Alle 4 omg af det følgende perlestrikmønster strikkes ikke nødvendigvis før der skal strikkes en indtagningsomgang.

Perlestrikmønster:

Omg 1 og 2: *(1 r, 1 vr), Gent fra * omg ud.

Omg 3 og 4: *(1 vr, 1 r), Gent fra * omg ud.

Strik perlestrikmønsteret idet du for hver 3 (3, 3, 2,5) [2,5, 2, 2, 2, 1,25] cm strikker en indtagningssomgang i alt 7 (7, 7, 8) [9, 10, 10, 10, 11] gange.

Indtagningssomgange strikkes på følgende måde: 2-r-sm eller 2-vr-sm, strik ifølge perlestrikmønsteret indtil der er 2 m tilbage, strik dernæst Ssk eller Ssp.

Når alle indtagningerne er færdige, er der 48 (48, 48, 50) [50, 52, 52, 54, 56] m tilbage. Strik dernæst ifølge mønsteret uden indtagninger indtil ærmet måler ca. 40,75 (40,75, 40,75, 40,75) [40,75, 39,5, 39,5, 38,75, 38] cm. Strik dernæst ærmeribben.

RIBKANT, ÆRME (BEGGE STRIKKES PÅ SAMME MÅDE)

Skift til den korte version af den tyndere rundpind og start med 48 (48, 48, 50) [50, 52, 52, 54, 56] m.

Start ærmeribben på følgende måde: Tag 6 (6, 6, 8) [8, 8, 8, 8, 8] m ind jævnt fordelt ifølge din størrelse.

Gælder str. XS, S, og M: 3 r, (2-r-sm, 6 r) 5 gange, 2-r-sm, 3 r.

Gælder str. L og XL: 3 r, (2-r-sm, 4 r) 3 gange, 2-r-sm, 5 r, (2-r-sm, 4 r) 3 gange, 2-r-sm, 2 r.

Gælder str. 2XL og 3XL: 3 r, (2-r-sm, 4 r) 2 gange, (2-r-sm, 5 r) 3 gange, (2-r-sm, 4 r) 2 gange, 2-r-sm, 2 r.

Size 4XL: 3 r, 2-r-sm, 4 r, (2-r-sm, 5 r) 5 gange, 2-r-sm, 4 r, 2-r-sm, 2 r.

Size 5XL: 3 r, (2-r-sm, 5 r) 7 gange, 2-r-sm, 2 r.

42 (42, 42, 42), 42, 44, 44, 46, 48) m tilbage. Strik dernæst de følgende omg.

Alle omg: *(1 r, 1 vr), Gent fra * omg ud.

Fortsæt på denne måde til ærmeribben måler 6,25 cm. Luk af i mønster.

Ærmet måler ca. 47 (47, 47, 47) [47, 45,75, 45,75, 45, 44,5] cm fra de nyopslåede m under armen.

AFSLUTTENDE DETALJER

Hæft alle løse ender. Blok om nødvendigt. Bær den med glæde!

God fornøjelse!

Rhonda Yerxa



Forstykkediagram, strikkes rundt

↑
 Strikkeretning
 Fra højre mod venstre
 Start med Pind 1

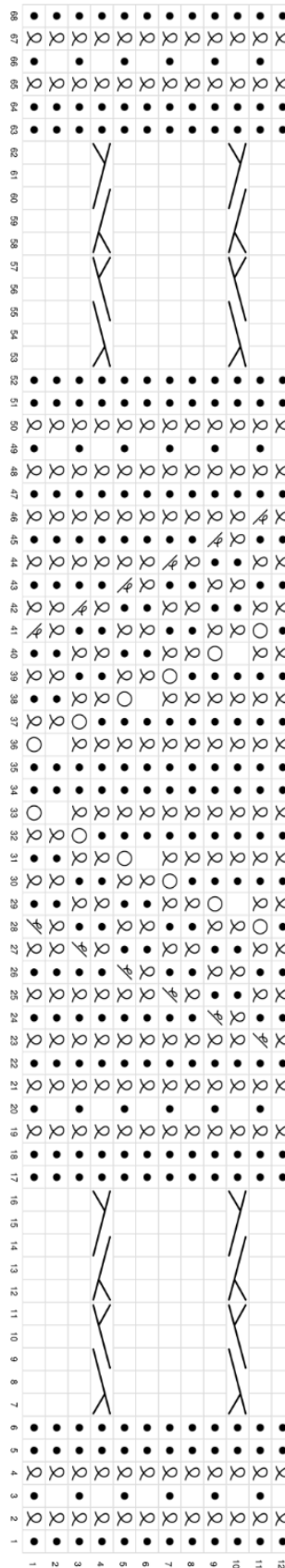

Forstykkediagram, strikkes frem og tilbage

↑
 Strikkeretning
 Fra højre mod venstre
 Start med Pind 1

