



STRIKKEOPSKRIFT

Lucia

Sweater

Design: Jojo Knitwear | Hobbii Design

MATERIALER

ENSFARVET – ALTERNATIV 1

6 (6) 6 (7) 7 (8) nøgler Divina fv Natural White (02)

5 (5) 5 (6) 6 (7) nøgler Friends Kid Silk fv Off White (02)

ENSFARVET - ALTERNATIV 2

6 (6) 6 (7) 7 (8) nøgler Divina fv Natural White (02)

3 (3) 3 (3) 3 (3) nøgler Soft Alpaca Lace fv Ecru Natural (02)

Rundpind 5,5 mm, 40 og 80 cm. Pindenummer er kun vejledende. Passer strikkefastheden ikke må der prøves med finere eller grovere pinde.
Maskemarkører
Maskewire
Stoppenål

GARNKVALITET

 **Divina**, Hobbii
65% Alpaka, 28% Polyamid, 7% Uld
50 g = 150 m

 **Friends Kid Silk**, Hobbii
72% Mohair, 25% Silke, 3% Uld
25 g = 200 m

 **Soft Alpaca Lace**, Hobbii
100% Alpaca
50 g = 400 m

STRIKKEFASTHED

10 x 10 cm = 15 m x 26 r

STØRRELSE

S (M) L (XL) 2XL (3XL)

MÅL

Længde: 54 (55) 56 (59) 60 (62) cm
Bredde: 52,5 (55) 57,5 (61) 66 (71) cm

OPSKRIFTSINFORMATION

Lucia Sweater er strikket oppefra og ned. Halskanten og bærestykket strikkes på rundpind med et delikat hulmønster. Bærestykket deles til ærmer og ryg og forstykke. Ryg- og forstykke strikkes videre i glatstrik. Til sidst strikkes ærmerne. Opskriften indeholder mønsterdiagrammer med forklaringer. Sweateren strikkes med én tråd af hver garnkvalitet holdt sammen.

Viste alternative farver

Blå/grå:

Divina: Navy (22) og Cloudy Gray (03)

Friends Kid Silk: Midnight Blue (87) og Light Gray (117)

Grå/grøn:

Divina: Cloudy Gray (03) og Dark Forest (30)

Friends Kid Silk: Light Gray (117) og Bottle Green (112)

Hvid/rød:

Divina: Natural White (02) og Sangria (15)

Friends Kid Silk: Off White (02) og Maroon (49)

HASHTAGS TIL SOCIALE MEDIER

#hobbii design #hobbii lucia #jojoknitwear
#jojoknitwearxhobbii
#hobbiiNordicChristmas

KØB GARNET HER

<https://shop.hobbii.dk/lucia-sweater>

SPØRGSMÅL

Har du spørgsmål til opskriften, er du velkommen til at skrive til kundeservice@hobbii.dk
Oplys opskriftens navn og nummer.

Rigtig god fornøjelse!

Opskrift



FARVEALTERNATIVER

DOBBELTFARVET - ALTERNATIV 1

Bundfarve

6 (6) 6 (7) 7 (8) nøgler Divina
3 (3) 3 (3) 3 (3) nøgler Soft Alpaca Lace

Kontrastfarve

1 (1) 1 (1) 1 (1) nøgle Divina
1 (1) 1 (1) 1 (1) nøgle Soft Alpaca Lace

DOBBELTFARVET - ALTERNATIV 2

Bundfarve

6 (6) 6 (7) 7 (8) nøgler Divina
5 (5) 5 (6) 6 (6) nøgler Friends Kid Silk

Kontrastfarve

1 (1) 1 (1) 1 (1) nøgle Divina
1 (1) 1 (1) 1 (1) nøgle Friends Kid Silk

FORKORTELSER

r = ret
vr = vrang
m = maske(r)
p = pind(e)
omg = omgang(e)
arb = arbejde(t)
dr = drejet

INFO OG TIPS

STØRRELSESGUIDE

Bemærk at du kun kan regne med målene i opskriften, hvis du overholder strikkefastheden. Størrelserne S-(M)-L-(XL)-2XL-3XL svarer til et brystmål på ca. 85-90 (90-95) 95-100 (100-110) 110-120 (120-130) cm

INDTAGNINGSTIPS (gælder ærmerne)

Der tages 1 maske ind på hver side af mærket således: Strik til der er 2 masker tilbage før markøren, tag 1 maske løst af pinden, som om den skulle strikkes ret, strik 1 maske ret og løft den løse maske over den strikkede maske, flyt markøren, strik 2 masker ret sammen.

UDTAGNINGSTIP (gælder bærestykket)

Løft lænken mellem to masker og strik den drejet ret.

HALSKANT OG BÆRESTYKKE

Med én tråd af hver garnkvalitet, slå 72-(74)-78-(82)-86-(90) m op på rundpind 5,5 mm. Placer en markør ved omgangsstart. Strik ribkanten således: *1 dr r/1 vr* gentag *-* indtil ribkanten måler 3 cm. Strik 1 omg hvor der tages 18-(22)-24-(26)-28-(30) m ud jævnt fordelt. Arbejdet består af 90-96-102-108-114-120 m. Strik 4 omg ret (3 omg hvis der strikkes med 2 farver). På næste omgang tages 30-(30)-30-(36)-42-(42) m ud. Der er i alt 120-(126)-132-(144)-156-(162) m. Følg diagram A, hvis du strikker Lucia Sweater i 1 farve. Følg diagram B, hvis du strikker Lucia Sweater i 2 farver. Mønsterrapporten gentages 20-(21)-22-(24)-26-(27) gange i bredden. Dette udgør 1. mønsterbånd på bærestykket. Strik 4 omg ret (3 omg hvis der strikkes med 2 farver). På næste omg tages 30-(30)-36-(36)-42-(42)m ud = 150-(156)-168-(180)-198-(204) m. Strik 4 omg ret (3 omg hvis der strikkes med 2 farver).

Følg diagram A. Følg diagram B, hvis du strikker med 2 farver. Mønsterrapporten gentages 25-(26)-28-(30)-33-(34) gange i bredden. Dette udgør 2. mønsterbånd på bærestykket.

Strik 2 omg r. På næste omg tages 36-(36)-42-(42)-42-(48) m ud jævnt fordelt. Der er i alt 186-(192)-210-(222)-240-(252) m. Strik 1,5 cm r. På næste omg tages 36-(38)-36-(40)-36-(48) m ud jævnt fordelt. Der er i alt 222-(230)-246-(262)-276-(300) m. Strik 1,5 cm r. På næste omg tages 8-(16)-10-(12)-10-(10) m ud = 230-(246)-256-(274)-286-(310) m. Fortsæt til arb måler 24-(26)-28-(30)-32-(33) cm.

KROP

Del til krop og ærmer således: Strik 71-(75)-76-(83)-87-(95) m r (bagstykke), sæt de næste m på en maskewire til ærme 44-(48)-52-(54)-56-(60) m og slå 8-(8)-10-(10)-12-(12) nye m op mellem for- og bagstykke 71-(75)-76-(83)-87-(95) m r (forstykket), sæt de næste 44-(48)-52-(54)-56-(60) m på en maskewire til ærme og slå 8-(8)-10-(10)-12-(12) nye m op mellem for- og bagstykke. Kroppen består nu af 158-(166)-172-(184)-198-(214) m. Fortsæt indtil arbejdet måler ca. 51-(52)-53-(55)-56-(57) cm (check om længden passer til dine personlige ønsker). På næste omgang tages 12-(14)-16-(18)-18-(20) m ud jævnt fordelt. Der strikkes 3 cm ribkant således: 1 dr. ret/1 vrang. Luk af.

ÆRME

Sæt de 44-(48)-52-(54)-56-(60) m fra maskewiren på pinden og strik 1 m op i hver af de 8-(8)-10-(10)-12-(12) m, som blev slået op mellem for- og bagstykke = 52-(56)-62-(64)-68-(72) m. Placer 1 markør i midten af de 8-(8)-10-(10)-12-(12) nye m. Fortsæt i glatstrik. Når ærmet måler 4-(4)-4-(3)-3-(3) cm fra delingen, tages der 1 m ind på hver side af markøren. Tag ind på hver 10.



pind totalt 4-(4)-4-(4)-5-(6) gange. Ærmet består nu af 44-(48)-54-(56)-58-(60) m. Strik videre til ærmet måler 39-(39)-38-(36)-35-(34) cm fra delingen. Check om længden passer dit personlige ønske. Strik rib 1 dr r/1 vr. Strik 3 cm rib 1 dr r/1 vr. Luk løst af. Strik det andet ærme på samme måde.

MONTERING

Hæft alle løse ender.

God fornøjelse!

JOJO KNITWEAR

DIAGRAM A

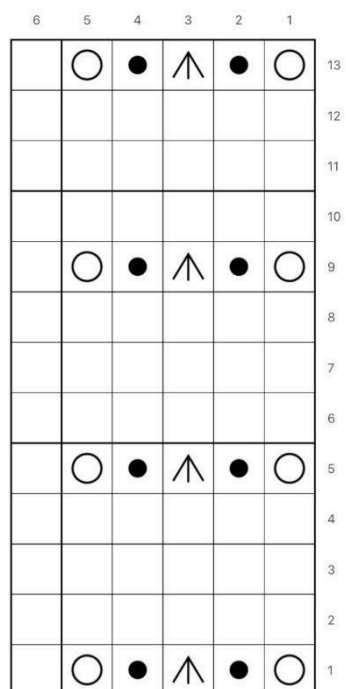











-  Ret på retsiden, vrang på vrangsiden
-  Vrang
-  Slå om
-  3 vrang sammen

DIAGRAM B

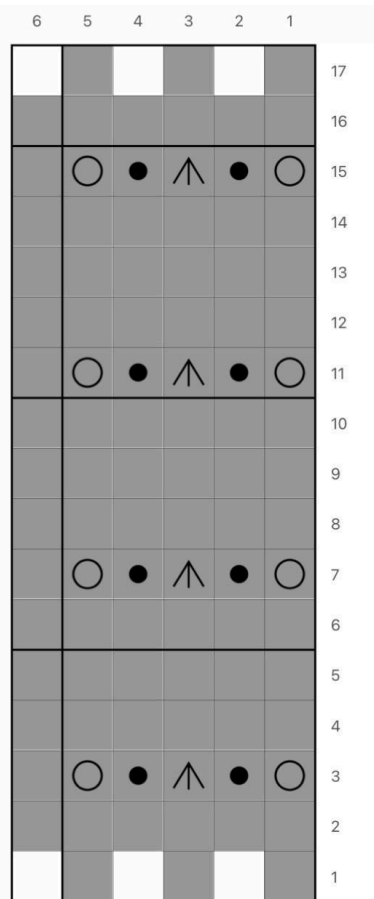

-  Ret på retsiden, vrang på vrangsiden (kontrastfarven)
-  Vrang
-  Slå om
-  3 vrang sammen
-  Ret på retsiden, vrang på vrangsiden (bundfarven)